京城日報
夕刊
五月廿五日（日）

朝鮮總督府法定消毒藥
アイゼル
○消毒○殺虫○防臭○

御機嫌麗はしく 秩父宮殿下御退城

京城の御見學を了へられ けさ京城を御出發

陸軍大學校職員旅行團一行と共に去る二十三日夜御入城遊ばされた秩父宮殿下には、御宿所朝鮮ホテルに御二泊の上御多忙なりし京城御見學の御日程を滯りなく了へさせられ、今廿六日午前七時三十分御名殘り惜くも官民多數の奉送裡に京城驛御出發、一路釜山へと向はせられた。殿下には長途の御旅行に些々の御疲勞の色もなく御機嫌いと麗しく、いやが上にも御元氣に拜されたが、朝來初夏の京城はすがすがしく晴れ渡り畏くも殿下を御送り申すにふさはしい日であつた。

京城驛に向はせらる

奉送者實に十重二十重に堵列

殿下御退城の日、御宿所朝鮮ホテルより京城驛までの沿道兩側には府内各學校の學生、生徒、兒童、青年團、在郷軍人、歩兵七十八、七十九兩聯隊、各特科隊、一般奉送者十重二十重に堵列、御滯城僅に二夜に過ぎぬ御名殘を惜んで、今一度御英姿を拜さんものとつめかける中を、殿下には木闇御附武官以下を從へさせられホテルより南大門を經て、初夏のすがすがしい空氣が流れる南大門通りを眞直ぐに一々擧手の禮を賜ひつゝ京城驛へと成らせられた。

總督以下名士同夫人 無慮二千の御見送

御會釋を賜ひ御機嫌よく 京城驛を御發車

この朝、京城驛頭には齋藤總督、同夫人、兒玉政務總監、同夫人以下朝鮮貴族をはじめ文武官、民間有力者、同夫人等無慮二千名先着して殿下の御到着をお待ち申上ぐる裡に御着、七時を過ぐる廿分頃、殿下には齋藤總督、南軍司令官、兒玉政務總監、川島、上原兩師團長等を隨へさせられ、廣田京城驛長の御先導にて特別出入口よりプラットホームに進ませられたが、御見送りの諸員に對して殿下には一々擧手の御答禮を遊ばされつゝ直に御乘車、畏くも車室に御起立あり、定刻發車となるや奉送者に御會釋を賜はりつゝ御機嫌麗しく御退城遊ばされた。殿下御見送りとして兒玉政務總監、森岡警務、大村鐵道兩局長、中村軍參謀長、上原第二十師團長、外山憲兵司令官その他は釜山まで、渡邊京畿道知事、廣野同警察部長は天安まで扈從御見送り申し上げた

御出發の秩父宮殿下
〔上〕驛長の御先導にて步廊に進ませらる 〔下〕齋藤總督と南軍司令官（前面）以下の奉送

車室に起たせられ 一々御會釋を賜ふ

涙をこぼさん許りに 沿道驛々の奉迎送者感動す

【立石特派員大田電話】京城驛を發せられた秩父宮殿下には、絶好の初夏日和に殿下をお迎へした畝びに打ち綻ぶばかりの半島山河の風色を御眺覽遊ばされながら御機嫌麗しく一路南下遊ばしたが、軍消夢あたりよりは特に京城より

◇…扈從 申し上げた小田城大教授、中村隊史官等をお召しになり沿道各地の史實につき種々御下問あらせられたので、兩氏は恐懼して種々御說明申し上げ、平澤、成歡地方では渡邊京畿道知事が地勢狀況など御說明申し上げた

沿道各驛では地方有志、學生、生徒、兒童、消防組等が奉迎送申し上げたが、殿下には車中で御起立遊ばされ、一々御會釋遊ばされるので人々は涙をこぼさんばかりの感動に打たれて居た。特に白衣の老翁やいとけなき普通學校兒童に至るまで

◇…純朴 の瞳を輝かせて奉迎送してゐたのは、どこ迄もうるはしき情景で、安東驛で御迎へしてよりずつと扈從して居る中村軍參謀長も『畏いことながら殿下を拜するものが我人ともに敬虔の念とお懐しさを一入深くさせられる御崇高の御人格に唯々有難さを感じる』と語つて居たが、眞に有難きことである。なほ劉忠南知事は大田まで、田中忠北内務部長は秋風嶺まで知事代理として御見送り申し上げた。

崇高な御人格 該博な御知識

御感嘆の外はない ◇…中村朝鮮軍參謀長謹話

【立石特派員大田電話】中村軍參謀長は釜山まで御見送り申し上げる車中で左の如く謹話した。殿下の御人格の御崇高なことはもとよりであるが、又殿下の社會萬般にわたつて御見聞がお廣く御精通あらせられて居ることには御感嘆申上げる外はない。廿四日夜の朝鮮ホテルにおける御晩餐會でも御陪食の人選に對して種々御下問あり、御言葉があつたが、歴史、地理、衛生、教育、何事についても御詳しきことには一同ひたすら感じ入つた次第である。殿下が御機嫌麗しく長途の御旅行を終へさせられて御歸京の途につかせられたことは嬉しき限りである。

朝鮮事業公債 五十萬圓增加

明年度の新規公債 發行方針決定す

【東京電報】大藏省當局の明年度新規公債發行方針は今回左の如く決定したので豫算編成方針決議の際閣議の承認を求むることになつた

一、一般會計にありては本年度と同樣全然これを發行しない

一、特別會計にありては鐵道建設改良公債四千百萬圓、朝鮮事業公債一千三百萬圓、灌漑事業公債百五十萬圓、關東州事業公債五十萬圓、計五千六百萬圓を發行する。即ち朝鮮を本年度分より五十萬圓增加するのみでその他は總て本年度同樣である

多摩御陵に 御使御差遣

【東京電報】二十五日は大正天皇の御命日につき皇太后陛下には午前十時竹屋典侍を多摩御陵に御差遣御代拜あらせられた

社會立法協會 活動を開始

勞働組合法案を中心として

【東京電報】政府が來議會に提出せんとする勞働組合法案に對し資本家側は產業を危殆に導くものとして反對の意向を表明してゐるが民政黨においては少壯派をはじめ政黨の多數も政府の提案は決して時期尚早にあらず當を得たものとしてこれが成立を期し、政府を督勵してこれが通過をはかるといふに意見一致してゐる。從つて濱田、加藤（民）、山口、安藤、守屋、星島（政）、清瀬（革新）、安部、鈴木、片山（無產）氏等によつて組織されてゐる社會立法協會が中心となつて近くこれが實現のため活動を開始することゝなつた。

統帥權問題の 態度は變らぬ

來年度豫算編成は 依然緊縮方針と首相語る

【東京電報】統帥權問題は依然解決に進展せず結局軍令部長の進退問題におよぶの外なしとみられるに至つたが、濱口首相は二十四日鎌倉において左の如く語つた

統帥權問題 統帥權、兵力量問題に關する政府の所信は特別議會で述べた通りで今日に於ても何等變更はない。軍事參議官會議の召集につき說をなすものもあるが政府としては關係のないことである。條約批准期については若槻全權が六月十七日神戸に上陸し十八日東京に到着するのでこれを待つて協議の上奏請するつもりであるが、暑休前にその手續きを採り得るや否や明瞭でない。

軍縮剩餘金 の處分については海軍力補充のため多少の經費を振向けることは出來るかも知れぬが、その主なる目的は國民負擔の輕減にあることは勿論である。來年度豫算編成は依然緊縮方針を徹底せしめて行くつもりである。失業救濟に關しては政府としては最も力を盡さねばならぬので、政府としては誠意をもつて、これが解決に當るべく具體的救濟策を講究中である。

東郷元帥の 質問書

海相に提示

【東京電報】財部海相は二十四日午前午後に亘り海相官邸において岡田大將と會見し午後二時半濱口首相を永田町官邸に訪問密談三十分にして辭去、それより梨本宮邸に伺候して歸朝挨拶を述べ、四時芝白金の自邸に主務專門委員左近司中將を招致し、同中將より東郷元帥に對してなせるロンドン會議の經過報告に關聯して元帥から發せられた時局問題に關する質問を提出するところあつた。

全國都市會議 に京城から提案

京城府都市計畫研究會では今回東京市において開會の全國都市會議へ提案問題協議のため近く同會幹事會を招集する筈である

團體

◇長野縣實業團は二十七日夜入城大東館に一泊翌日大邱へ ◇北海道國定教科書販賣組合鮮滿支視察團一行十四名は二十九日仁川へ ◇佐賀縣小城中學校生徒一行百二十七名二十一日入城六月二日仁川へ ◇鐵道協會員金剛山軍縮視察團一行六十名は二十九日鐵原へ

會

◇エムパイヤーデー 五月廿四日はヴヰクトリヤ女皇誕生記念日（エムパイヤー、デー）に當るので京城の英國在留民間では慣例により同日午後四時から英國總領事館に在留外人全部及び内鮮名士百餘名を招待して祝賀園遊會を催した來賓は新綠滴る領事館の園の樹蔭に設けられたるテーブルに着き茶菓の饗應を受けたる後子供の運動競技に打ち興じ盛會裡に午後七時散會した

人

◇飛田周山氏（東京畫家）廿四日夕入城天眞樓へ▲田中東氏（日銀檢査役）同上▲宮原金雄氏（同）同上▲杉本吉三郎氏（同）同上▲井上雅二氏（南洋興發專務）同上▲小宮豊宮氏（東京畫家）同上▲中尾藤次郎氏（小倉警察署長）同上▲田中明誠氏（同）同上▲高橋竹造氏（東京畫家）同上▲劉時英吉氏（小倉商理事）同上▲宮井利麒氏（同）同上▲松谷博英氏（製紙會社長）同上▲木村榮次郎氏（東京畫家）同上▲福井武三郎氏（平城鐵道家）同上▲井上讓太郎氏（東京會計院檢査役）二十五日朝入城同上▲月下田新六氏（日銀檢査役）同上▲龍澤房治氏（同）同上▲山口常樹氏（元山實業家）同上

◇白木周次郎氏（名古屋商工會議所副頭）二十五日朝入城山本旅館へ▲龍谷春太郎氏（三井物產營業部長）同上

◇大内俊亮氏（全州高普校長）二十四日夜入城半田旅館へ▲中家壽太郎氏（全州師範校長）同上▲塚政助氏（大田中學校教諭）同上▲正田眞次郎氏（平北農務課長）二十五日朝入城同上▲影澤亮氏（咸南農務課技師）同上

財部、加藤兩氏間は 容易に融合されず

軍政と軍令の確然たる決定の 必要を說く貴院

【東京電報】統帥權問題につき意見の衝突を來たした財部海相、加藤軍令部長兩者の間は容易に融合を見出し得ざる狀態にあるが、貴族院各派の間ではこの前途を頗る重大視し、殊に陸海軍人出身者の間では今回の軍縮條約決定につき政府は軍令部の意嚮を無視した結果斯の如き問題を惹起したものであつて、軍令部長としてはこのまゝ政府の處置を容認するにおいては將來軍備の編成に關して單に政府の獨斷に依つて決定さるゝといふ前例を開くことは將來の國防上に關し重大なる缺陷を招來するのみならず、國防に無知識なる政府にのみ決定を委ぬるは寒心に堪へぬ結果ともなる、故に從來通り軍政と軍令との間に完全なる諒解なくしては決定することが出來ぬやうにして置かねばならぬとの意向を有して居る

加藤軍令部長と 末次次長は結局辭任か

◇—既に時日の問題だと見らる

【東京電報】加藤軍令部長は統帥權並に兵力量問題に關して財部海相歸朝以來再度會見を行ひ軍令部の主張を述べ目的の貫徹をはからんとしてゐるが、今日のところ齋藤海相の決意は至難とみられ、一方軍事參議官會議の開催も見込みなきこととなつたので目下その態度につき愼重考慮中であるが、こゝ數日中に問題は急速に進展をみるべき模樣である。何れにしても加藤軍令部長と末次次長の辭職は今や、たゞ時日の問題とみられるに至つた。

あすの天氣 (76)

晴 曇一時晴

報告 廿五日正午 二三・九(度) 廿四日最低 一〇・八(度)

高氣壓は朝鮮から本邦中部に擴がり北支那に低氣壓があつて東に進んでゐる全鮮一般におほむね天氣はよく平穩である、明日は曇り勝である

刺青傀儡話

潮山長三 作 挿繪 河原塚龜太郎 【4】

掏摸の奧の手 (四)

武士の言葉は虎松の腹へぐんと響いた。

『これ、若い女をあんなに醜い目に逢はせて、其樣は物取りであらう。まつ二ツに致してくれる』

『いやあ、待つて下さい、色だ、色だ。色恨の恨みだ』

『何、色恨の恨みだと――さうか何にさやうか』

と聞くと、今度は虎松が威丈高になつた。

『やい/\、お士、人が色事で痴話喧嘩をするのに、いらねえ差し出た眞似をしやあがる。石を投げつけて、おいらの額へ傷をこしらへたのはお主か』

『さうだ、石は拙者が投げた』

『うぬッ、何の爲めに――』

『だまれ！ あの女に詫をしろ』

『何を――』

虎松は仁王立ちになつたが、武士がぱつたり刀の柄に手を掛けたから、ぎよつとして、さつと身を翻して、お香代のゐる方へ走り出した。

武士は半信半疑の面持で見てゐたが、虎松が女の傍を掛け搆へもなく走り拔けて行つたので勃然と、

『さては、おのれ』

と後を追ひ駈けたが、先方の逃げ足が早いので早速の氣轉、小柄を取つて打たうとすると、その手にお香代がかぢりついた。

『もし、お武家樣、お手が穢れます』

『いゝや、事の序だ。お離しなさい。あれは其所許の知つた人か』

『いゝえ。知らない人でございます。物取りでございます』

『それでは手裏劍一本見舞つてつかはす』

『あれ、もうよろしいではございませんか』

『この手をお離しなさい。これさお離しなさいといふに。あゝ、あいつめ横丁へ曲りをる。それ曲るうむ。曲つて行つてしまつた』

お香代も延び上つて、虎松の去つた方を見送つた。が、帶解けのだらしない風に氣が附いたか、顏を赤らめるやうに恥ぐして、身をちゞめて、そこへかゞみ込んだ。まだおど/\と胸をおどらせてゐる。

氣の毒さうに眺めた武士、

『物取りにも事をかへて、かかる往來で女の帶を解いて取らうとはすごい奴だ。幸ひ帶はぬすまれなかつたから、又悪い奴が來ぬうちに、そこらの水茶屋へでも入つて身繕ひなさるがよからう。拙者はこれでお別れしよう』

『あゝもし、あなた樣のお名前を――』

『名前か――そんな事は――』

『それでもどうか』

見合せた目と目、武士は色白長身の美丈夫、黒い着物がすつきりとよく似合つてゐる。

『いや、名前は申し上げかねる』

とばかり、長い脚を運んでさつさと歩き出した。まるで飛んで行くやうなはやい足である。

『あれ、もし』

追ひ縋らうとしたお香代、足許に落ちてゐる帶に躓いて危く倒れかゝり、同時に恥しいなりふりを愁々感じたものか、その帶を取り上げて手早くさつと締た。けれど衣紋も崩れてゐるから着物を直す所はないかと見廻すと、向ふ方にまだ店を張つてゐるらしい水茶屋が目についた。つか/\とそこへ行つて、

『はい、御免なさい』

と飛び込んだ。

店の中には女と男の客と、ぴたり寄り添つて床机に掛けてゐた樣子だつたが、このお客の姿を見ると同時に、ぱつと立つて離れた。

『おや』

その男を見つけたお香代の目が急に輝いたと思ふと、

『あら、兄さん/\』

叫ぶやうに云つて、衝と躍み寄つた。

兄はこれはとばかり驚いた風であつたが、

『お、お香代ぢやあないか。一人かどうして來た』

『はい、あなたを搜しに來ましたのよ。兄さん、なぜ一月も家へ歸つて下さらないのさ』

と云つて、わッと泣き出した。

兄は水茶屋の女と顏を見合せて互に云ひやうもなく

純良 眼鏡印 肝油 滋養 強壯 紫外線＝ヴイタミンD 日光の壜詰
無臭第一 ヴイタミンA及D含有量 僅か金三錢で大人一日分の營養が得られます 各藥店ニ有
發賣元 大阪道修町 伊藤千太郎商會

仲庭の腕巻時計
大阪心齋橋 仲庭總本店

1930年最新式 勸業式金時印氷削機
理想的なる氷削機、機械がよくして値が安い、不飛氣知らずの定評ある本機をぜひ御使用下さい
▲特約店募集▼ 只今が御特約の最好期です至急御申込下さい (カタログ進呈)
大阪九條中通二丁目 日本勸業社氷機部

正藍染元祖 御誂染 帆前掛 手拭タオル 袢天風呂敷 木綿厚司
製造卸 大阪市南區安堂寺橋通四丁目 岡田藤太商店 電話船場四八二五番 振替大阪七二九四三番 相場表進呈

超ミツタ式 新型ウ井コ
製材に精米に好評あるミツタ式を 特約店募集 カタログ進呈
大阪西區新町北通西詰北入 水田發動機工作所營業部 振替新町二四一九

朝日電池ランプ 明るく丈夫で美しい
家庭に 車輛に
在來品の凡ゆる欠点を除去完成す
京城本町四丁目六九 專賣代理店 河浪商會 電話本局二一二八番

京城荷札 本町四丁目（電三七七番）
醫學博士 二宮亮吉 産科婦人科 二宮病院 京城壽町四一 電本一三〇一
御料理の合理化に キユーピーマヨネーズを 食品工業株式會社
京日案内 齒科 求借 助手 債券 ラヂオ 貸間 公債 恩給 恩給 社員 麥酒 特別案内 社員募集
寫眞機 高價買入
ばい毒 りん病 專門 和田醫院

絶好の競技日和に いよいよ白熱を加ふ
澄宮殿下も台臨遊ばさる
―極東大會第二日の盛觀―

【東京電話】極東大會第二日目は日曜日なると朝來の薄曇りの空次第に晴れて薄陽も見へ風もからず寒からず絶好の競技日和とて呼び物の陸上競技個人選手權の決勝大接戰を豫想される日比籠球戰が行はれた、陸上競技場は午前十時より開始されたので早くも午前八時より群衆は續々詰かけて定刻にはスタンドから芝生席へと埋め盡くし早くも殆んど滿員の光景を呈し貴賓席には田中文相その他の名士の顔も見へ正午には澄宮殿下の御來場あり午後から開始される野球場、籠球場、三年町の庭球場も午後一時頃には群衆殺到するの盛況を呈した。陸上競技場では午前十時となると中學校、專門學校一、般選手が森貞次郎氏指揮で大振り、巴振跳び、海老上り、進軍轍、宙返りと美事なフォームで機械體操を演じて満場の喝采を博し之れが終るとホッケーのオープン競技がはじまる

三等 古川 三郎（日） 一五米一三
四等 西田 泰介（日） 一四米二四

一萬米決勝（何れも極東新記録）
一着 工藤 畔（日） 三十二分四十二秒六（極東新記録）
二着 大平 岩吉（日）
三着 三村 監治（日）
四着 岸源左衛門（日）

百米決勝
一着 吉岡 隆德（日）

二着 ゴンザカ（比）（十秒八）
三着 南部 忠平（日）
四着 ネポムセノ（比）

ホッケー・オープン 關東勝つ
神戸外人對關東ＯＢのホッケーオープンは三對一、先對零にて關東勝つ

四百米決勝
一着 中島亥太郎（日） 四十九秒二

（日本新記録）
二着 西 貞一（日） 五十秒二
三着 ホワイト（比）
四着 石原 孝（日）

八百米決勝
一着 久富 進（朝鮮）

一分五十八秒八（極東新記録）
二着 矢柴 春雄（日）
三着 ヤタール（比）
四着 平野 平三

新記錄續出 日本軍の進出
朝鮮の久富も新記錄

高障碍決勝
一、三木義雄（日） 十五秒四

二、カシヤ（比）
三、ボルタチホン（比）
四、ガドレス（比）

低障碍決勝
一着 カシヤ（比） 二五秒六二
二着 ガドレス（比）
三着 三宅 正元（日）
四着 淺川 正一（日）

砲丸投決勝 日本全勝す
一等 高田 靜雄（日）

二等 青野 輝夫（日） 一二米八〇二

二百米決勝
一着 吉岡 隆德（日） 二十一秒八（極東新記録）
二着 ゴンザガ（比）
三着 佐々木吉藏（日）
四着 岡 健次（日）

第二日競技
◇陸上 個人選手權（午後零時十分）神宮競技場
◇蹴球 日本對比律賓（午後三時）神宮競技場
◇野球 日本對比律賓（午後二時）同上
◇庭球 日本對比律賓（午後一時）三年町コート
◇排球 女子エキジビション（午後一時）比律賓對中華（午後三時）
◇籠球 女子エキジビション（午後六時）比律賓對中華（午後七時半）以上神宮籠排球場
◇ホッケー オープン未定（午前十一時半）神宮競技場
◇體操 機械體操、模範競技（午前十時＝十一時）神宮競技場

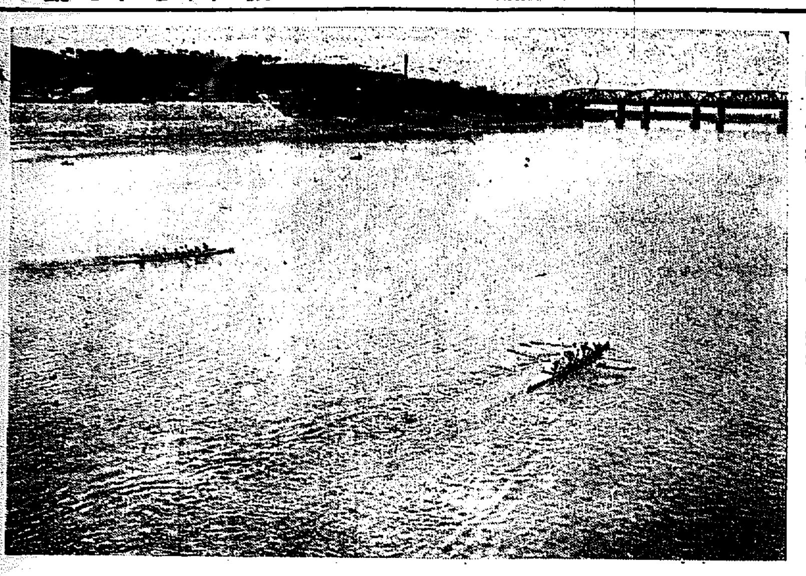

京城醫專ボートレース ―昨日漢江人道橋下にて―

大海戰をしのぶ 貴重な參考資料
あす來青閣に於ける 海軍に關する展覽會

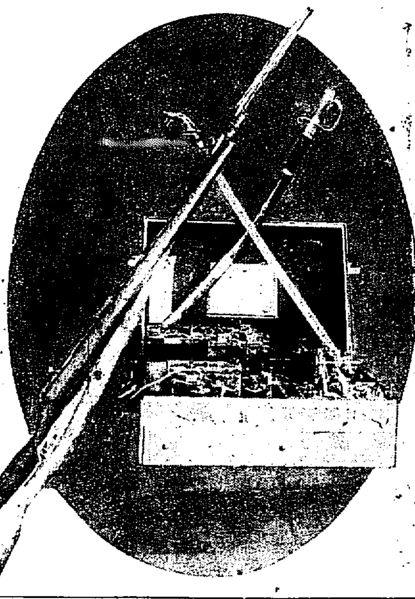

海軍展出品物の一部 本社の海軍展を飾る日露戰爭當時の海軍望樓備付の無線受信器と仁川沖で沈沒した露艦ワリヤーク號の兩舷品

明二十六日來青閣における海軍に關する展覽會は時恰も本年が日露大海戰の二十五周年に相當する記念の催しとして各方面から絶大なる後援と讚評を以て迎へられその出品物も八百點の多きに達し今朝から續々と會場に搬入される出品物の內には一般人の再び容易に見る事の出來ない貴重となる參考資料もあつて、當時の大海戰をしのぶものとしては絶好無二のものである、因みに入場無料で夜間は十時までである

槍投げ決勝
一、三宅 耕作（日） 六十二メートル一九

二、伊藤金太郎（日）
三、菅沼 昇（日）
四、山本 定治（日）

女子排球 愛知淑德勝つ
愛知淑德 二十一—一〇 二十一—四 中華

日、比庭球
山岸・村上（日） 六—三 六—四 アラゴン・インガヨ（比）

三段跳決勝
一等 織田幹雄（日） 一四米七四
二等 立中善助（日）
三等 柴田 義（日）
四等 司 德光（支）

棒高跳決勝
一等 西田修平（日） 四米（極東新記録）
二等 織田幹雄（日） 三米七□
三等 淺井 淺一（日） 三米七五
四等 山本 麗（日） 三米六五
四等 スヘコ（比） 三米六五

日本斷然優勢（午後三時半現在）
日本 二三、五
比 一三、五
支那 一、〇
印度 〇

第一日を顧みて

番狂はせ 排球で日本を破つた 比島主將語る

【東京電話】日本對ヒリッピン、バレー第一回戰で日本軍を破つた比島チームの主將アルカンタラ君は意氣な面持ちで語る

日本ゲームが四年前上海のパイオニヤ競技場で戰つたときより非常な進步をみせてゐるには驚きました私達より日本チームの方が遙かに強いと思ひますが比島の勝利を得たのは全く幸運にめぐまれた番狂はせだつたのでせう、日本軍の最も勝れてゐる點はチームワークのよいことであると思ひます

美しい劇的シーン 籠球試合に日本が支那を破つた刹那

【東京電話】日本籠球チームは極東大會參加以來、中華チームにはじめて勝利を博したので代表選手一同はレフエリーの笛がゲームセットを報ずるや中華選手のエールに次でコート中央へ圓陣を造つて躍れんばかりの感激の裡にエールを高唱し、兩國チームの美しいスポーツマンシップは劇的シーンを現出したが西側に陣取つてゐた中華應援團は自國選手の思ひがけない敗北に極度に亢奮してコートに侵入して一寸色めいたが、中華側役員や選手になだめられてことなきを得た

各競技場觀覽者

【東京電話】極東大會第一日は快晴に惠まれた土曜日とて陸上競技場をはじめ野球場、籠排球場、三年町庭球コートの各所とも觀覽者頗る多く各所の觀衆數は左の如くである

陸上競技場四萬三千人 野球場一萬二千五百人 籠排球場三萬五千人 三年町コート一萬八千人

全力を盡して期待に添ふ 野村主將語る

【東京電話】極東大會の歴史にはじめての勝利を得た籠球選手を訪ね野村主將は左の如く語る

今日は幸ひに充分に實力を發揮した試合をして極東大會始まつて以來、始めて勝つことが出來てこんな嬉しいことはありません然しただ一回勝つただけで安心することは勿論出來ません、益々全力を盡して皆さんの期待に添ふ覺悟です

米選手新記錄 五百米競泳に

【ニユーヘヴン（コネチカット州）二十四日發電】エール大學の布哇における汎太平洋水泳大會出場選手豫選會は二十三日當地で舉行されたがネルソン、ミラード選手は五百メートル胸泳に七分十八秒六の記錄をつくり從來のアメリカの記錄を破つた

海外短信

トルコ婦人の進出

【コンスタンチノープル發聯合】數年前までハレムの奥深く閉じこめられてゐたトルコ婦人の近來における急激な進出振りは誠に目ざましいもので今度首府とアンゴラの裁判所に婦人判事が一名宛任命された歐洲列國中でも婦人裁判官まで置いてゐるのはトルコが第二番目であるトルコ婦人はすでに市町村會の選舉權を有し近く國會にも進出の豫定になつてゐる

獨逸の盛んな養蜂

【ベルリン發聯合】統計によれば昨年度ドイツ國内における養蜂は百七十萬群約六百億匹でその蜂蜜産額一萬八百二十六噸、價格二千八百マルク（一千二百三十萬圓）になり有名なホップの産額よりも五百萬マルクも多いことになる

銀行の破産などは

【ブカレスト發聯合】トランシルヴアニアのスワピア銀行が破産して拂渡を停止して了つた。そこへ預金の拂戻しに出かけた二人の農民があつた。行員から拂戻の出來ない理由を懇々說明されたが頑固の單純な農民にとつては預けて置いた金を戻さないといふのは不埒千萬だとしか考へられないのは無理からぬ話である。早速腰の山刀を拔いて命が欲しいかそれとも預かつた金を戻すかとタンカを切つたには行員たちも金をかき集めて拂つてやつた。命に別條があつてはやり切れないから[illegible]機の審査をとつたわけである。農民は丁寧に禮を述べて立去つた。斯う云ふ農民に會つては破産も何もあつたものではない

愛煙教師の大恐慌

【ニユーヨーク發聯合】米國ニユージャシー州ミルヴイルの各公立學校では學務委員會の決議に基づき喫煙した敎師を全部免職にすることになつた。そして取敢ず敎師四名はその最初の血祭りに上げられた。その中に女敎師も入つてゐる

殖銀軍雪辱 對龍鐵庭球戰

本社後援第二回朝鮮殖産銀行對龍山鐵道局對抗庭球爭覇戰は廿四日午後二時廿分から朝鮮銀行コートにおいて舉行、龍鐵軍の肉薄もおよばず左の戰績を以て殖銀軍終に第二回對抗戰に雪辱大勝し本社寄贈大優勝盃は朝鮮體育協會庭球部理事村上淸太郎氏から殖銀軍に授與された

殖銀軍		龍鐵軍
洪承武・野副（殖）	四—二	札賀大・秋山（龍）
4—2、4—2、5—7、4—1、2—4、6—4		

殖銀洪承武組のザーヴイスに先陣戰は開始される

殖銀軍		龍鐵軍
神谷・吉村（殖）	四—三	長沼・押士連（龍）
5—3、4—0、1—4、0—4、6—4、1—4、4—1		
吉成・矢田（殖）	四—一	織田・秋子（龍）
5—3、0—4、4—0、10—8、4—0		
山西・大平（殖）	四—二	金成山・古屋（龍）
2—4、0—4、5—3、4—1、4—0、4—2		
東明源・大同內（殖）	四—〇	湯澤・野村（龍）
4—0、4—0、4—1、4—1、4—0		
金忠吾・岩永（殖）	四—一	佐藤・矢野（龍）
4—1、4—0、4—2、5—7、4—1		
金致淳・朴龍浩（殖）	四—三	張元珍・渡邊（龍）
4—6、7—5、4—2、2—4、1—4、4—2、4—2		

文化まんぢう 大和軒

間島地方の群小馬賊動靜

【間島發】目下間島北接地における群小馬賊の動靜に就いては支那側保衞當局も相當嚴重なる警戒網を張つてゐると傳へられるが最近の比較的確實なる情報を綜合すれば次ぎの通りであると

一、久しく安圖縣下道場分山地方に根據してゐた頭目海山一派の約四十名は本月中旬頃國際大沙河地方に移轉、支那人富豪和龍前方に闖入、官吏三千居隊三頭、衣類數點を强奪

二、頭目古九州一派の約十名は目下樺甸縣夾皮溝西南方森林の根據地でケシ約二十日刷を栽培中で旅行の鮮支人を捕へて人夫に使役中であるが別働隊十五名はケシ栽培中の保長準備とあつて附近一帶の行商人を脅迫中

三、和龍縣紅旗河上流地方で行動中の頭目崔國翠下十五名は本月中旬安圖縣大馬鹿溝附近で官軍と交戰長銃二挺彈藥九十發を遺棄して姿を消した

淸元柏葉會溫習會

淸元柏葉會の溫習會は廿五日正午京喜久商開で開かれた、擧藻も見物も美しい集りであつた、四季三番叟、お多美の唄に延久利の糸これが仲々の聞きもの花がたみ花の雲助合爾、夕立、近江八景、青海波、神田祭、三千歳と、極めつきのおさらひのち柏葉社中總出演の車西お祭りで賑やかに午後四時散會

金儲け着眼點

成程と皆首肯かれる金儲け利殖の妙案秘策數十篇を載せた[illegible]六氏の實際談で大好評！

太田選手勝つ

【サービトン（サレー）廿四日發電】サレー州ローンテニス選手權大會の決勝に太田選手は左のスコアで優勝した

太田（日） 六—三 四—六 六—三 ペリー（英）

原田組敗る

【オートイ（パリ郊外）二十四日發電】佛庭球選手權大會ダブルスに出場中の原田、安部組は今日準々決勝に於てコーシエ、ブルニヨン組と顏ひ苦戰の末敗退した

コーシエ、ブルニヨン 四—六 六—七 六—五 七—五 六—四 原田、安部

日田氏美擧

水町二丁目日田君益氏は亡兄の[illegible]のため廿三日和光敎園に金一百圓を社會事業として寄附した

良能法講習會開催
○日時 五月廿六日より（自午後七時至午後九時）七日間
○場所 南大門通五丁目 大東館大廣間
○講習費 一人金五十圓也
本講習會は七日間にて誰でも修得する事が出來其日から自分の病氣は勿論他人の病氣をも治す事が出來る。
尚講習會期間中は隔日毎に午前十時より午後一時迄先着者廿名に限り無料治療をなす
岡田芳月先生
良能法後援會有志

特許全コルク製 フブキ冷藏器
白神商店朝鮮總代理店 濱東商店 大阪西區新町南通三丁目 電話新町1524・1525

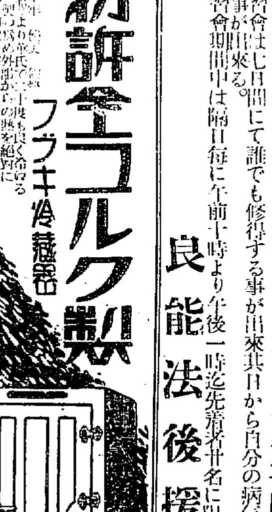

メルマン褌
定價 九十錢 送料四錢
水泳用に 野球用に 庭球用に 陸上用に 其他全般運動用に
オリンピック競泳着 スーパーメルマン海水着 メルマン海水着 米國クレナード海水着
TRADE MARK MIZUNO CO.LTD
製造元 美津濃 卸部

ゆかた地の會 三中井ごのみ 階下會場
御用は一日もお早く願ひ上げます
時代の趣致を巧に取れた代表的新製品の勢揃ひ 素晴らしい賣行この人氣 さすが100パーセント
三中井

二十六日より二十九日まで ―三階にて
富士五十景寫眞展覽會
山岳寫眞家、藝術寫眞家として現今東都斯界に於て第一人者の稱ある岡田紅陽氏が、名峰富士の麗容を過去數年に亙つて苦心撮影せる諸作品を蒐めて展觀
新製冷藏庫賣出し 階下
定評ある三越特製の新型冷藏庫が逸早く各種新着
三越 京城

年金恩給御利用相談
恩給金融 親切第一 誠實一貫

土木建築材料
洋傘 鐵道 船舶
パイプ 機械 工業用附屬品
角野商店 釜山府幸町二丁目

江戸前 天ぷら 自まん
和洋料理 本ビル食堂

クマ式 南京虫液

飲料水 製菓用 香料
無害着色料 染料一般
東華洋行

眼科專門
金井眼科醫院 京城若草町

廣告
本年一月四日當地田町出火ノ際遭難セル大邱消防組員ニ對スル弔慰金並ニ精金募集ニ付テハ江湖諸彦ノ深甚ナル御同情ニ依リ豫期以上ノ成績ヲ收メ本月二日募集委員會ニ於テ左記ノ通リ決算結了シタルニ付此段廣告ス
昭和五年五月二日
大邱府尹 桑原一郎
大邱商業會議所會頭 小口一 [illegible]

御歡迎競技會

京城通信

京城　一記者

秩父宮殿下御歡迎競技會は二十四日午後三時京城運動場にて開かれた。定刻りりしたるラッパと共に小松本町總長の先導で今村體育協會長の御案内にて殿下の御臺臨あり、舞場裏として水を打ちたるがごとき中に御着席遊ばされた。このとき國歌は合唱せられ、國旗はしづ／＼と掲揚された。やがて競技は開始せられ各女子中等學校の合同體操を最初に男選百メートル競走、中等學校及府内大學のリレースなど順序よく運ばれ最後にラグビーフットボールが行はれた松岡本社々長はこのとき側近にありて御説明申し上げた。もとより殿下にはいはゆるスポーツの宮様と申し上げ奉るほどにてスポーツには殊の外の御理解ある由にかれて拜承し居ることなればこの日の競技者も初めよりその態度にて全心全肉の力を傾注した。殿下にかゝせられては終始御機嫌よくみそなはせたまふたとうけたまはる。殿下この日の御臺臨はけだし朝鮮體育界に取りて無上の光榮と申さねばならない。

松澤茂君の其後

詩集『みなと』を殘して世に問ふなる松澤茂君は既知未知能美の讃に埋もれて居たがその中よりヤッと首をもたぐる間もなく馳せられて北の國に去り數歳を取られねばならぬ身となつたと同時ころ、運命は松澤君をして一層幸福の霊上に置かしめねばならぬと考へたるがごとく君に興ふに美人を以てすることゝなつた。足元から鳥が飛び立つといふがこんな鳥なら少しは飛び立つてもらひたいものではあるまいか。何はしかれ松澤茂君きのふけふと正月と一しょに來れるがごときていたらく。かくてわが學藝欄はこゝに最もよき好漢を世に送ることゝなつた。

北鮮の漁業界　活氣を呈す

鰆や鰛の漁期に入る

冬眠狀態にあつた咸北の漁業界も最近鰆、鰯等の漁獲によつて漸く色めき出したが鰯は昨年五月二十日頃すでに清津沖合において初漁を見たが今年は五月に入つてから氣溫が低下してゐるために鰯群は未だ沿岸に近寄らないが氣候が順調に向へば一氣に押し寄せて來るであらう漁業界では目下刺網の準備に忙殺されてゐる（清津）

元山電氣總會

配當一割一分

元山水力電氣株式會社第二十六回定期株主總會は二十一日午後一時から同社で開會決算報告の全部を承認役取締役を次の如く選任して散會した

代表取締役清水榮次郎、取締役右近歸次郎同杉浦光榮同小田村廣助同小林錢三郎同山崎信夫

同社今期の配當は一割一分であつた、なほ前記の如く重役改選の結果清水榮次郎氏社長に選任されたが同氏は大阪に在住するを以つて社務執務上に不便あり依つて重役會において社長代理として小林錢三郎氏を推すことになつた（元山）

南鮮の名産を献上

知事と府尹から

鮮滿視察を終らせ給ひ釜山より一路御歸東の秩父宮殿下に谷道知事より南鮮の名産として見事な龍蝦（いせび）龜浦製鮑三箱、宮崎府尹より清酒（佐陀鶴）一樽、鯛器一組を何れも献上の手續きをとつたが殊に大いせにび三十尾は特に選製した箱と木箱のなかに活きたまゝ收めて二十六日南山殿の旅客飛行機に託して東京の秩父宮家へ空中輸送し萬一風雨のため日本航空機が不發の場合は南関より大阪まで同會社の水上機便を利用し更に大阪より東京へ旅客機にて空輸を試みる豫定である（釜山）

毎航路寄港を請願

遞信局の命令航路は昭和六年改訂期に當るので今回殖産局長より鮮內各關係商業會議所に對し改訂意見を諮問し群山商業會議所にも通達し來つたので同會議所では二十四日午後四時臨時評議員會を開き左の各線につき寄航方を協議し請願すると（群山）

朝鮮上海線、大連長崎大阪線、仁川門司北海道線商船沿岸航路の仁川、木浦、線を仁川、群山、木浦、濟州島に延長すること

變態性泥棒

內地人の女物ばかり盗む

內地人女の衣類専門に窃み廻つてゐた一種變態性泥棒が二十三日清津署の手に捕へられた金南生れの船夫金用石（二ご）といふ男で男子のものには一切手を着けぬといふ變つた男で府內二十數名の內地人女子の物が彼の自宅から發見された（清津）

群山商議總選擧

新會議所令の施行を前に　新進組の出馬を見ん

六月十一日施行さるゝ群山商業會議所評議員の改選期は二旬余に迫つたが本期は九月より新會議所令が施行されるので意外の方面より新顔候補者出現し例年になき選擧戰を現出するものと觀測されてゐる、しかしてこれが顔觸れについては近年群山選擧界の傾向として選擧間際に至らざれば立候補するものなく從つて今日のところ立候補を聲明したものはないが大體において過半數は現評議員の再出馬を見るべくその他は米商側及新進有爲の商工業者が醍起を見るであらうと豫想されてゐる尤も米商側は、二の有力者を除き他は從來公職に携はるを厭ふの風あり從つてたとへ商議所令實施さるゝ年期といへども案外出馬を見ざるやも知れず又一方一概に新進有爲の士といふも群山には氣腕において重責を擔ふの新進の士は砂なく依然前評議員の再出馬となるのが實際の見方のやうである、しかし今次の選擧は新令の實施に依り多少の新味を見せるものと豫想されてゐる次に會頭、副會頭の人選は評議員の分野によりて定まるものであるから臆め想像を許さぬが新進派は人心一新の意味を以て前副會頭中尾正一氏を推さんとするものもあり同氏も自ら進んでその地位につかんとの意肚はないやうであるが周圍の空氣如何によりては群山のため強ちこれが推擧を拒むものにあらずと觀測さる商議會頭については現府尹會頭は再起を承諾するや否や疑問とすべく一方神林、香原氏説を唱ふるものあるも之れで會頭の決定を見ない以上は豫斷を許されぬ形である（群山）

徴兵檢査の成績良好

歩兵八十聯隊太田第三大隊にて執行しつゝある本年度壯丁の徴兵檢査は二十一日から四日間檢査員二十師團司令部松田大佐により嚴重に行はれたが受檢總數三百二十一名（無届不參一名）で甲種合格百九名第一乙種五十八名、第二乙種六十三名、丙種七十七名、丁種十二名現役志願十二名、陸軍合格四名海軍合格二名、他の六名は不合格更に幹部候補者三名中三名の合格あり工科學校二名の志願に對し一名の合格を見た合格率は絶對的の成績を收めしかも一名の不參者を出したのみで他に何等の事故なく成績極めて良好であつた（大田）

元山全市歡樂の巷

開港五十年を迎へて

元山開港五十周年祝賀の二十四日は元山神社大祭の最終日に當り仲町御旅所では午前十時御旅所御發輦祭を執行し神輿は同所御發輦豫定の御道筋を渡御同十一時神宮本殿に還御になつた同日は朝から各種の催しに祝賀氣分を湧き立たせ全市は擧げて祝福の喜びに浸つた午後一時からは元毎主催のマラソン競走が開始され健脚を誇る二百九名の選手の八千米競技や町對リレーに一層の賑はひを呈し夜は各町の屋臺、假裝行列、手踊り連の大行列等更くるも知らぬげに賑はひ街にはお祭り氣分に浸つた群衆で大雑踏を極め大賑はひを呈し二十五日は元山府主催の開港五十周年紀念野球試合が午後一時から公設グラウンドで開催された出場チームは元中軍、元山俱樂部軍である兩軍のメンバーは左の通りである（元山）

松毛虫一萬五千石

出動人員廿三萬人　忠南の驅除デー成績

忠清南道では官民總動員の下に去る十六、七の兩日松毛虫の大驅除を行つたが被害面積五萬十二町六反三畝歩の內驅除面積三萬四千八町歩これが出動人員二十三萬四千七百廿一人監督延人員五千百十人でその驅除數量は實に一萬五千四百八十三石七斗八升五合一人當り平均驅除數量は六升五合強に當り非常な好成績であつた（公州）

濟成廿日からいよ／＼同校より授業事務開始することとなつたので廿二日正午新築校舎に地方部長官廳長その他關係方面を招待して披露の茶話會を催した（新義州）

元山港外で教練

二十七日午前九時から

來る二十七日の海軍記念日に鎮海要港部より元山へ驅逐艦一隻を派遣さるゝことは既報の通りであるが驅逐艦は二十六日元山港へ入港二十七日の記念日當日午前九時より約二時間の豫定にて府內の公職者官公吏、在鄕軍人、青年團、新聞記者、その他主立ちたる有志三百名に便乘を許し港外に出動し砲戰その他の實戰教練を見學せしめることゝなつたが元山府では以上の人々に對し案内狀を發し近日中に便乘券を交付する筈（元山）

清津の消防支部發會式

清津消防組合では二十一日春季演習を兼ね消防協會支部發會式を擧行した、午前六時半打鐘と共に全員府廳前廣場に集合しそれより壯烈な機械火災消火演習、一齊放水演習等を行ひたる後午後一時より清津座において知事代理下村警察部長以下官民三百余名を招き發會式祝宴を開き盛大裡に萬歲を三唱して閉會した（清津）

下請人逃る

人夫賃未拂のまゝで

平元線鐵道第八工區工事場の下請人某は昨年十月來今日迄の間に使用人夫の賃金十數千圓を未拂ひのまゝこの程突如姿を晦ましたので人夫は實に氣の毒な狀態にあり不良請負人の存在は人心を惡化せしむる虞があるので警察部では管內各警察署長に嚴重取締方通牒を發した（平壤）

職業紹介所落成

新義州府では兵砂町五丁目新築州營埋立地に二千八百圓を投じて職業紹介所を建築中であつたがこの程

合財袋

◇…平壤府櫻町自任洪某方使人夫金寳奨（一七）は廿三日午後八時五十分頃平壤府大和町金千代座二階で觀劇中係員が入場券を檢めに來た際突如二階の窓から飛び降り足其他に打撲傷を負ひ人事不省に陥つたが手當の結果蘇生したが傷は二週間の治療で全治の見込み原因は係員の目を晦まして場內に入り觀劇中入場券檢べでこれが解つては大變だと逃走せんとした結果である

◇…平壤商業會議所では廿四日午後一時から役員會を開き昭和四年度決算の件外九件を附議したなほ同評議員は近く府內及び附近の大工場を詳さに視察する筈

◇…平南自動車協會總會は廿四日平壤公會堂で開會自家用貨物自動車の營業行爲取締に關する件外數件を附議した

◇…平南道警察部では廿六日午前八時から警察部、第二ホ成川署において巡査部長採用試驗を行ふ

記念日祝賀

新義州在鄉軍人分會の海軍記念日祝典は二十九日に繰上げて行ふことになつてゐたが守備隊の檢閲や會場の都合等で六月一日の日曜日に繰り下げて舉行することに變更した（新義州）

除隊兵

平北第二守備隊管下の除隊兵は二十七日出發龍山に歸隊するが今期の滿期兵は百二十二名である（新義州）

滿期兵出發

八十聯隊第三大隊滿期除隊兵四十七名は三十一日午後二時十分臨時列車に便乘懷しき郷里へ出發する（大田）

【寫眞說明】京釜線汶山に於ける秩父宮殿下奉迎

清水普校開校

設立認可申請中であつた黄州郡淸水面公立普通學校は認可の指令に接したので兼二浦公立普通學校長村北德藏氏兼任を命ぜられ二十一日から開校した（兼二浦）

清津の競馬

廿八日から

清津乘馬俱樂部主催の春季競馬大會は來る二十八日から六日間除城川原で開催される地元から鮮馬二十頭、內地馬十七、八頭と元山京城方面からも優秀馬が三十余頭出場する筈で從來と面目を一新した高級競馬を見せファンの期待に添ふことになつてゐる（清津）

全州野球リーグ戰

道友大捷 18-4

對高普戰

知事カップ爭奪全州野球リーグ戰は實業軍を取し道友、高普、群局各二勝し廿四日午後二時半新興グラウンドにて、道友對高普の決勝戰を行つた試合開始午後三時十五分、審判橋本（球）下川、神川（壘）三氏道友先攻

	一	二	三	四	五	六	七	八	九	計
高普	0	0	0	0	0	0	1	0	3	4
（先）道友	6	0	0	3	0	1	2	1	5	18

◇一回（道）橋本二壘越安打に出て長打短打續出し一擧六點を入れ高普意氣揚らず（高）松井三ゴ三振ゴ惡投に生きたるも盗むに成らず宋三振河野左飛（道六高〇）

◇二回（高）池田二越安打に出で河野の遊ゴロ犧打に送られたが三壘に冒險して刺され後續かず（道）中本四球を得たるも後援なし（兩軍〇）

◇三回（道）一死後門脇に三振出でたるも一二間に挾殺、横山投ゴロ（高）尹三壘ゴロ失にくヒットに出でたるも二盗成らず竹下投直松井三振（兩軍〇）

◇四回（道）竹下の投三イ不規則なバウンドして安打となりたるも橋本投ゴロに二壘に封殺され池田の強い遊直球はグローブを彈いて轉々として遂に本壘打となり橋本白尾池田續いて生還河野三振岡二飛（高）宋右前安打に出たが河野また中本の三ゴロに封殺牧野四岡越安打に出でたるも池田の三振に好機を逸す

◇五回　兩軍凡打

◇六回（道）竹下遊安に出て橋本の四球に送られ池田の二壘犠打に橋本生還河野三振（高）九打に橋本投ゴロ（道一高〇）

◇七回（道）一死後中村遊ゴロ失に出で門脇の三ゴロに送られたが難無して刺され横山の中安野手三壘惡投に門脇生還竹下中安に出て三盗したる横山投手暴投に入り橋本投ゴロ（高）中木四球を得たるも牧野の投ゴロに封殺され池田三振牧河の遊ゴロ惡投に出でしも後續かず（道二、高一）

◇八回（高）一死後池田二ゴロ惡投に二盗したるも河野の遊ゴロに三二間に挾殺され岡の左安打に河野遊間に二盗成らず

◇九回（道）中村三振後門脇死球に出で横田の中飛に……橋本の中安に白尾の投ゴロ失に横田入り池田の中犧二壘打に橋本白尾還り河野中右間深き二壘打に池田生還河野の遊ゴロ投に河野生還（道）牧野中安打に出で一死後田中右間深く二壘打をやり牧野生還し鬪三振に捕手惡投して生還し二死後竹下四球を得松井左飛失に出で宋の遊安に竹下入りしのみにて十八對四にて道友二勝で終了し後五時四十分

一日一人

米田甚太郎君（南朝鮮水電社長）曰く大分京城に滯在したヨ別に大した用でもないが、一寸住宅を建てたのでネ。コレか、コレは蚊帳だヨ僕のと使用人のと二張り買つて來たヨ、全州で買ふと思つてゐても京城に行つて見ると安いのに目がついてツイ手が出るヨ

決勝戰は二十八日

全州野球リーグ決勝道友對局の對戰は廿八日午後より新興グラウンドにて擧行する（全州）

地方集會

◇湖南金融組合聯合會は廿日總會を終り同夜七時から信の家において理事一同及び官民凡百二十名を招待して宴を張つた（海州）

地方人事

▲豐田福太郎氏（釜山實業家）廿三日夜內地より歸釜

▲香椎源太郎氏（瓦電社長）總會出席のため廿六日夜釜山發東上

▲水野巖氏（同前役）同上

▲佐久間權次郎氏（同常務）廿四日夜東上

▲菊池道造氏（前釜山府立病院長）廿四日夜東上

▲長尾大郎氏（晉州法院檢事長）二十五日馬山着一泊の上二十六日法院馬山支廳に於て事務視察の上二十七日晉州へ

▲森岡慶務局長　二十六日馬山着一泊の上二十七日統營を經て晉州へ

▲甘庶全南警察部長　廿四日長城着

▲福田安部郎氏（延計郵便局長）十九日巡務うち合のため茂山へ廿一日歸任

▲福田榮藏氏（前延吉郵便局長）新任地羅南へ赴任の途廿五日

醫學博士九名實驗證明推獎
全國著名病院長卅餘氏賞讃

男生殖器發育不全機能衰弱

自分で簡單安全秘密に
數字的に形の發育顯著
時間的に力の增進迅速

◎小より大へ

凡て筋肉の發育は血液が本であるから、貧血や血行不良の人は必ず體格の發育が不良である、假令體格の發育が人並であつても、生殖器の發育不完、全短小の人は局部的貧血、血行不良のためである、それで局部の停血萎縮せる血管へ新鮮なる血液を十二分に滿潮せしめ、血液の循環を旺盛にしたならば、忽ち發育の動機を與へ、局部筋肉はズン／＼天賦の發育を遂ぐるに至るものである、筋肉が發育すればその抵抗力緊張力も從つて強くなる。

◎弱より強へ

生殖器機能の衰弱は、局部性神經衰弱であるから、この衰弱して眠むれるが如き局部神經に、適當なる刺戟を與へて目覺めしめ、神經組織の細胞運動を喚起したならば機能は着々復活し、活潑剛健なる本能を發揮するに至るのであります。

◎嶄新なる物理療法

萎縮貧血せる局部血管へ新鮮なる血液を流集滿潮せしめ、發育の本となる血液の循環を旺盛ならしむると同時に、衰弱弛緩せる局部神經に、復活の動機を與へて細胞運動を喚起する事を、效果十分なる樣に行ふことが必要であるが、從來藥物界ではこれが不可能であつた。然るに時代はズン／＼と進み、劃期的嶄新なる物理療法により、局部へ直接に理學作用を巧に應用して治療が容易く立派に出來る樣になつた。即ち物理療法の代表的一大發明品といはれて世界的好評口に高き專賣特許眞空水治療法器によつて

發明共進會　名譽大金牌受領

專賣特許　眞空水治療法器

神秘極まりなきエンツンデュング作用！

し、筋肉の力を十二分に緊張せしめ活力を喚起し、血肉細胞の活動によつて神秘極まりなきエンツンデュング作用を發生し、局部神經の活力を喚起し、一日一回、一回僅に五分間にて効果著しく先天的或は手淫、過淫による發育不完全、短小も一回毎に形の發育する寸法が、本品に付着せるメートルにより數字的に現れ、又遺精、夢精、早漏、陰萎も局部神經衰弱も着々復活し、早老も若返り層一層強健となり、天にも上る滿足を得せしめ、生殖機能の強健化をせ顯力まで増進するのであつて、本器の的確なる効力は斯界の權威なる醫學博士九名迄が實驗證明推獎せられ、全國著名病院長大醫州有余名の賞讃を集中し、各博覽會においては審查の結果、名譽金牌賞を受領せられ、殊に實驗界にありては誰いふとなく好評を喧傳せられ、從來あらゆる療法に失望悲觀せし人にて本器によりてはじめて人生無上の幸福を知り得たりと感謝告白する人多く、海外からも注文が日に多數に上りつゝある實況であります、直に實驗して男子たる資格と活化の幸福を全ふせられよ。

東京新療法研究所外景

理學作用を巧妙に應用されたる本器は、形は小さいが効力は非常に大きい。一たび本器を自分で簡單安全に局部へ秘密に使用すると、忽ち驚嘆すべき眞空吸引力を生じて、見る間に局部へ紅血液が流集滿潮

各博覽會　名譽大金牌　受領

專賣特許　◇眞空水治療法器（一具）金四圓八十錢
◇包莖安全自療器（一具）金四圓　送料內地廿錢植民地五十錢

▽包莖は整言特許（包莖安全自療器）で無痛、無術、切らずに自分で秘密に治る。

◇代金引換希望は（治療器名を明記し說明書付）と注文次第送る、代引送料十五錢増

▽無代進呈（非賣品）圖入說明書（實驗例付）全部

內容　性問題の新智識研究、本器の實驗例多數付

＝ハガキで申込次第個人名義で秘密に送る

實驗例文集の中には、性的缺陷の爲め悲に去られ、人生がツマラナクなつて自殺に赴くに至つた各自の身の上話や、本器使用後如何に愉快を得たか、多數實驗者の血あり涙ある通信文が滿載されてあります、眞劍の體驗事實を赤裸々に告白されたる、此の實驗例文集を一讀せられよ、深刻なる共鳴もありまた思ひ半ばに過ぐる感動もありませう。

東京市芝區神谷町山ノ十六號　電話芝二三一・振替東京七七三九
大阪支局　大阪市北區堂島中二丁目山ノ十六號　電話北八二六八・振替大阪五十九九

東京　新療法研究所
東京　新療法研究所　大阪

虛弱に滋養と強壯
無臭ニンニクエキス
肺炎肋膜諸病に　鰻油
ニンニク（四十五日分金壹圓）鰻油（二十日分五十錢郵稅共）御使用の方は右記へお申し込み下さい
京城府苑南洞一九五
井上又七

痔　ヘルミチン　坐藥　軟膏
痔の治療を最も手輕に容易に迅速に治するの目的を達する新藥

素ばらしいうまい味お
三ツ矢ソース
は皆様方の御滿足を希けなくす

濃い　うまい
トリスソース
トリス　兎に角濃いのです　そこに味があるのです　あま味から味もほどほどに　いゝ濃やかな情味です！
ソ71

世界一の蛔虫驅除藥（專賣特許）
マクニン錠
驅蟲藥　下し子　マクニンゼリ
マクニン錠
マクニンゼリ
恐ろしい蛔蟲と題する冊子あり御申越次第進呈

おゝ舶來の蛔虫下しサントニン！あんたは今から何處へ行く　今日本にはマクニンと云ふ美味て良く効き副作用の絶對に無い　モ一つおまけに値の安い國產蛔虫下しのあるから……ニャ！
M―211
大阪道修町二　藤澤友吉商店

洗わず染まる　白毛赤毛染
わかやなぎ
定價　二十五錢・五十錢　全國藥店に販賣す
揃イラズ本舗　東京　成毛商店

京城府竹添町三丁目（本町明治屋横より入）
中島病院
內科　小兒科
院長　中島貞信
入院隨意
電話本三七八番

各國　洋酒
釜山土城町
合資會社　ピワコ屋
長電二三〇六

二重黒印付　誠鶴一升瓶詰大賣出し
賣出數量　一萬本　賣出期間　自昭和五年五月十五日　至昭和五年七月三十日
誠鶴一升入瓶詰一本御買上の御方に「ハンカチーフ」一枚さ謝恩券一枚を御差上します
謝恩券が六枚になりましたら仁川の本店に御郵送下さいませ受信をしましたら左の御添物を大阪より直送いたします
美麗な女持懷中又男持弗入一個御望み品を御進呈します
女持懷中　女持絹扇子　男持弗入　此の內一個御望みの品を御進呈します

深見釀造場

風流奴茶屋 (102)

稻岡奴之助　荒川芳三郎畫

武家の腰元風

月より外に何物もなしと思つてゐた丑兵衞の後から、不意に優しい女の聲が呼び止めたのをば、丑兵衞は思はず編笠に片手をかけて振り返つた。

『呼んだは身共のことか、何者ぢや?』

頭から咬みつくやうな丑兵衞のおそろしげな聲を相手は輕くうけて、

『ほゝゝゝ、わたしでございます、妾がお分りませぬかえ?』

事もなげに笑つて退けて、反對にわたしが分らぬかとき返したる女の物ごし月には一入美しい二十歳あまりの武家の腰元風・褶沿したる帶の模様が月の光にキラ〳〵と輝いた。

丑兵衞は編笠の中から眸を定めて屹と見たが、姿かたち、衣服装風俗は益々すつかり違つてはゐるが正しく先頃國見峠を一緒に越えた女、自分の方から女賊であると大膽に名乘つた今牛若とやらお百とやらに間違ひはなかつた。

『おゝ、お主はたしかお百といふたナ』

『ねゝお百でございます』

『そのお百がなんとして今頃この邊りを?』

丑兵衞は誰か見てはゐぬかと前後を見廻したけれども四邊は森閑として、二人の影が大きく地に印してゐるばかりだつた。

『あなたをここでお待ち申してゐたのでござります』

『俺を待つてゐた。なぜ?』

『貴にあなたが廓の大門をお入りなさるのを見まして、何れはここを通つてゐたのでござりますホ、、』

『うむ、それも可ゐが、俺に何んの用ぢや』

『一大事をお話し申したいため』

『エ、止めにせい、盜人のお主に何んの一大事なんぞがあろかい、俺は其やうなと聽きたうないわ』

『ほゝゝ、相も變らぬ貴方の無愛想、まあさういはずに妾のはなしを聽いて下され』

『聽いてやつても可いが、俺もちと心急ぐゆゑ』

『外見によらぬ貴方は粹様、組屋の太夫様との樂しい睦言とやらはもうすんで、これから御自身の巣へお歸りなさるばかりでは御座りませぬか』

『うるさい奴ぢや、して其大事といふは何事ぢや、疾く〳〵話せ』

『おゝせはしい、秋の夜は長うございます。いづれへお戻りなさるかは知りませぬが、ぶら〳〵歩きながらにお話しいたしませう』

『むゝ』

思ひ懸けもない時に、頓でもない奴が飛出して來て、人の心も知らずに一大事とやら話しとやら、甚面倒な女賊めにはあると、丑兵衞は多少小腹は立つたのであるが、見ればお百の風俗のあまりに變つてゐるので、此奴あの時からどこをどう迂路ついて何時この京へ來て、こんな服装風俗になつたのであらうかと、少々好奇心も手傳つて、心に非常な警戒はありながらお百のはなしといふのを聽いて見る氣になつて、彼は其まゝノソリ〳〵と歩き出した。

お百は嬉しげに丑兵衞と肩を並べながら、

『かうして夜更けた京の町を歩いてゐる心持は、あの國見峠を越した時の心持とは大分相違がござりますなあ』

と、お百は編笠の中を差覗いた。

『たわけめ、いらぬ繰口やめて、とく〳〵用をいへ』

『用は是から申すところでございます。しかし、貴方さまはいつこの京へお出でなされて、今はいづこにお宿をなさつてをります。あの時とちがうて立派なお武家姿、ほんに能うお似合ひなされますこと、是では組屋の太夫さまも其まゝには捨て置きますまいホホホ』

此奴油斷をすればどこまでひとをばかにするか方圖の知れぬ不埒れであると、丑兵衞はチェッと舌うちをして、

『ツベコベしやべると、もう話はきかぬぞ、行け〳〵』

『まあ!お話しは是からではござりませぬか、ホホゝゝ』

將棋新手合 (六)

於東京市日本橋區蠣殻町一ノ一　讀賣本將棋所

平手　▲四段　山北兵三郎(東京)
先番　△五段　齋藤銀次郎(東京)

(圖は八四角迄の局面)

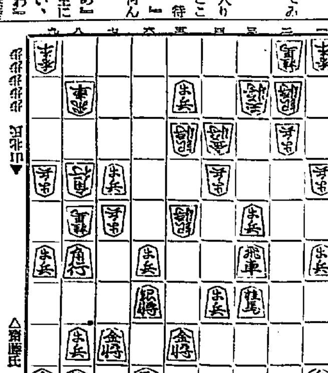

△七三金　▲五二飛　△六三金　▲五一飛　△七三歩成　▲五四銀
△七四と　▲六三銀　△八四と　▲六五歩　△七三と　▲六六歩
△六三と　▲六七歩成　△同金な　▲五七歩　△同金ヨル　▲五六歩
△六七金　▲六六歩　△六八金　▲五七金(以下次號)

(齋藤木七段講評)(先手)七三金打ちは、七四の歩を、と金にする意味で當然である。(先手)七四と、と引いて敵角を利する意味は確實である。(後手)六五歩と、打つのは決戰の意味である。(先手)七三と、の突込みは強い手である。(後手)六六歩の取り込みは、この場合已むを得ない手である。(先手)同金よるは、巧みな應手である。(後手)五七金打ち込みは、決戰の意味で已むを得ない。

今日の新刊

鮮務局圖書課調

邦文の部▲最近の鑛業界(第一輯)鑛業界▲改正鮮字朝鮮語講義(第二卷)水野錬一▲國の友(報導年號)森安青年團▲滿鮮之醫界(第百十號)土井錄次郎▲聖天敎報(第二號)渡部政一▲氣象講話會々報(第四號)▲京城興信所報(第六六六號)日下部榮勝

鮮文の部▲高王觀音世經　權相老▲朝鮮叫今敎長老會平北老會　宣世永▲基督申報(第七百五十四號)班禹巨▲日新月報(第六十四號)金正商▲人生斗來世　許仁坪

出版界

▼滿鮮之醫界(一一〇號)京城古市町二二その社一ヶ年二圓▼新進詩人(五月號)正富汪洋氏と題して居る汪洋先生五十回誕辰を記念するための特輯號であつて詩界諸家の感想二十九篇の外おはみ噺などその父として見としこの全輯をゑがいて居る(東京府下富ケ谷一四五五その社二十錢)▼棋道(五月)東京市麴町區永田町二の一日本棋院五十錢▼柔道(六月)東京市小石川區大塚坂下町一一四講道館文化會二十錢▼自啓(二九號)京畿道警察部二十錢▼土城(五月)俳誌(平壤柳町八土城發行所廿五錢)▼落曲新報(三二一號)東京市四谷區大番町二四その社三十錢▼考へ方(六三號)東京市神田區一ツ橋通町考へ方研究社五十錢▼朝鮮花門普及會(六二號)慶北漆谷郡大城面高樹洞八九〇朝鮮花門普及會二十錢▼石楠(六月)俳句道と人間道(臼田亞浪)彼石居士の生活における俳句(猶島小酒)その他俳句雜誌(東京市外中野新町三七九〇その社五十錢)▼聖賀派(六月創刊號)文藝時評(堀木克三)新興藝術批評座談會▼創作等(東京市外上大崎長者丸二八三その社二十錢)▼シボレー(六月)自動車に關する月刊誌(大阪南區北炭屋町四八その社二十錢)▼交通經濟(五月)支那內河航行權を論ず(長谷川龍吾)その他(東京市外澁谷伊達町一七、その社四十錢)▼勸業時報(五月)東京市麴町區內山下町日本勸業銀行、五錢▼刀劍と歴史(六月)(東京市外澁谷若木町、羽澤文庫、五十錢)▼露西亞評論(一〇八號)クテポフ將軍失踪事件(東京市芝新橋驛烏森口角ロシア通信社、廿錢)

マキノキネマ　中央館

當る廿二日より超特別大假館週間　連日大入滿員御禮の意味を以て特に階上二十錢階下二十錢均一公開　堂々初登映都領へ大進出のスターは切られた

御室特作現代時代劇の大翰列　悲曲　敗戰の恨は永し　全六卷　阪田重則原作　稲葉蛟兒監督　秋田伸一　松浦築枝主演

清純なる初戀に敢然と生きようとし、死ならうとする若人二人の理解し合つた心は、どんなに強い迫害をも押退けて進んで行くのでしたこれは音樂教師とその門下生との哀戀切々の行進曲です

マキノ長淵スタヂオ特作　原作松木恋遊　監督松木英一　庭の大都會　全七卷　松木藥輔　藤間林太郎　望月禮子主演

外帝キネ現代劇部オールスター　マキノプロダクション本年度春季超特作時代劇　富士講談倶樂部連載小説　村上浪六先生原作　押本七之助監督　かまいたち　全十二卷　澤村國太郎　マキノ智子　川田弘道　外マキノキネマ　オールスターキャスト

明治維新、此の世界歴史の上に烙印を一つのこした日本の過渡期に於けるおびただしい一エピソードです。線上をさまよつて荒んだその日暮らしに日は流れますそして物語りは之より面白く痛快な幕をひろげて行きます

東亞倶樂部

廿四日より四日間限り　謝恩特別大興行　連日大入滿員御禮の爲階下席十錢均一

東亞キネマ最高大傑作　原作谷崎潤一郎　監督橋本松男　時代劇　三國一刀流

新兵衛に扮する嵐寛壽郎が荒れ狂ふ……小女郎をかかへて獅子奮迅の大亂鬪は眞に鬼氣迫る。小女郎泣いてか時雨るゝ三國戀の港の灯がうるむ……

メトロゴールドウイン特作　監督エドワード・セヂウイック氏　大喜劇　バスター・キートン氏　ドロシーセバスチヤン孃主演　キートンの結婚狂　抱腹絶倒の大喜劇!!

大河合映畫現代劇　監督小澤得二　色水町恭一郎　生方一平、橘久子主演　故鄕　悲劇……珍妙な事件から敗心する

大正館

二十五日(夜間ヨリ)特別大公開　『母』かず〳〵の映畫の中にさうざらにある映畫ではない。斷言す!再び見ても以上の感激を得るものこそ一齣はあるまい映畫の中に『母』京阪神三十五日間見ことを誇るファンの熱烈なる支持に依り記錄破り再公開

松竹キネマ秘藏超特作時代映畫　冬島泰三監督　杉山公平撮影　善?惡?女裝の美男子はそも何人?　怨然と現はれたる美剣士は之れ又何人。長二郎二役主演　十八番歌舞伎名篇　お坊吉三　拾卷

林長二郎主演　千早晶子、堀正夫、坪井哲、關操、月形龍之助、嵐、市川傳之助　オールスターキャスト

松竹蒲田超特作黄金大映畫　映畫界の記錄を破りし問題の映畫　日本の女性は必ず見ておくべき映畫　母　拾卷　野村芳亭監督　原作　小島孤舟氏　脚色　野田高梧氏

川田芳子、八雲惠美子、吉川滿子、高峰秀子、小藤田正一、島田嘉七、奈良眞養、河村黎吉、木村健兒　オールスターキャスト

浪花館

當る五月二十四日より開演　東西合同　諸藝大會

入場料　一等三十錢　二等二十錢

若さの保存　新式美顔法

三十頃から汚くなる體內中毒
青春のニキビ中年のソバカス
吹出を治し色白く美しくなる
五大博士大家の共著無代進呈

人間は二十歳前後が最も美しい盛りである。若い時に苦しむのはニキビ吹出位のものであるがだんだん年をとつて三十歳前後になつて來るとソバカスが濃くなり汚點や斑點等が出て來る。色のドス黑くなるのも此頃である。夫れは何う云ふ原因であるかと云ふと人體內に生ずる所謂腸內自家中毒である。中毒が體全般に作用するからである。元來ニキビ、ソバカス、吹出物、色黑、赤鼻等と云ふものは單に外面のみの疾患でない、氣候風土や飲食物の作用で體內に發生した毒素が外面へ吹出すものである故に只外面のみの塗り藥療法では効果がない、既に歐米諸外國では此理論に依つて內服藥を發明し治療して大成功を收めて居るそうである然し乍ら肉食人種本位に發明された外國藥は米食人種には効めがないので我國醫藥學界に於て有名なる藥學博士島田耕一先生越澤高義先生數律林傑先生等の五大博士大家は共に合議協力研究して內服に依り體內の惡血毒素を淨血してニキビソバカスを治し色を白く美しくするハルナーといふ內服藥を發明したのであります。今やハルナーは東洋製藥の最も賣れる藥の一つであります。ハルナーの効能を確信し進んで取次販賣して居りますが是非一度御買求め御試験下さい、藥價は五十錢一圓二圓三圓五圓などの外種々あり品切れの節は直接御送金次第無料御送致します。

効能

腸內の惡血毒素を淨血して、色を白く美しくし、ニキビ、ソバカス、吹出物、皮膚色黑症、あぶら顔、赤顔、赤鼻、あざ荒性、胎毒、フケ多く毛髪を生じ又は毛根痛症、毛髪脱落症、肥胖症に効ありて、身體を強壮にし、色澤を白く美しく艶麗ならしむ。

◆白色美身法書無代進呈!!

我五大博士大家は共に研究してニキビの發生する原因と治療法、ソバカスの消除法、吹出物の豫防法、色の黑い理由赤い理由と色白く美しくなる法、其他男女何人も心得置く可き美顔術美身法を十二分に詳述した冊物が發表された之れは何人もハガキで御申込あれば直に無代送呈します。

東京市京橋區築地橋際九三
合資會社　濟生堂製藥所
電話京橋(56)一〇二七番
振替東京　一七〇二一番
府下大井町寺ノ下
濟生堂製藥工場
電話大森　二二八七番

こしけ

血の道は斯すれば治る!!

重い軽いの別こそあれ女の方の八九割迄が此のこしけ血の道月經不順等に惱んで居られる有様、さて一命にもかゝはるこの恐ろしい婦人病を早く治さうとだらない賣藥にいくら夢中になつても治らない、それは當然、ほんとうに治療し度いならどうしても醫學博士推奬の錠劑ピホーに縋る外はない

ピホーはアフリカ熱帶植物で婦人病に特奬の効あるアロエーフエロツクスミールを主劑とし最も飲みよい錠劑の新藥になつて居る最新科學的權威藥です。求める方は先づ御試み下さい、藥價は五十錢一圓二圓三圓五圓等全國の藥店で發賣的販賣をして居ります。此際東京京橋新富座横向藥特東京四三五四六稲本製藥株式會社へ御送金あれば送料無料急送す又ハガキで婦人の實驗と御申込になれば博士推奬の治療書無代進呈致升

眼科專門大家

醫學博士　河本重次郎氏
醫學博士　小玉龍藏氏
醫學博士　松岡與之助氏
醫學博士　三宅夏人氏
醫學博士　山中當之氏

推奬

大學目藥

〔一瓶毎に大學洗眼藥を添付す〕

學理上

この療法は最も合理的であると
學者の意見は一致してゐる

されば各眼科病院や醫院で先づ洗眼してから點眼を行つてゐると同樣に、一瓶買へば洗眼藥も點眼藥も揃つてゐる大學目藥により最も進步した治療が出來る

大阪北區一丁目　參天堂株式會社

合理的眼病治療法

1、「大學目藥」の函の中には「大學洗眼藥」も入れてありますから、先づ(第一圖)の樣に「大學洗眼藥」をコツプの湯の中に落して溶します、即座に溶けて此處に理想的の洗眼液が出來ます、(溶かす湯の分量は添付の説明書に委しく書いてあります)

2、次に(第二圖)の樣に清潔なるガーゼ、脫脂綿、又は晒木綿等の布をその液に浸して反覆し目を洗ひます、「大學洗眼藥」は巧みに目の中を消毒し汚れを洗ひ出し腫眼を散らし痛みを止めるキキメがありますから、洗つた後は誠に氣持よく目の中が生き返つた樣に思はれます

3、斯うして目の中をキレイに掃除してから、第二段の點眼に移ります、これには(第三圖)の樣に獨特のポンプ式點眼器が添へてあつて「大學目藥」を正確に一回量だけ吸ひ上げる事が出來ますから、無駄がなくて便利です

4、そして(第四圖)の樣に「大學目藥」を目の中に點滴し込みますと、目藥は目の中の隅々まで完全に行亙つて、前に「大學洗眼藥」で洗つてあるのでキキメも一層行屆いて早く、トラホーム、はやり目、星目、打撲目、かすみ目、血目、疲れ目、やに目、のぼせ目、其他の諸症に合理的に正しい効力を現すのであります

5、この樣にして「洗眼藥」と「點眼藥」を使ふ事が、學者の研究に依り認められた眼病治療の眞正な合理的方法であります、既に世人の知る如く、どこの眼科病院や醫院でも、學理上正しき治療の爲め、必ずこの方法を實行してゐるではありませんか

藥價	二十錢、三十錢、五十錢、壹圓
	(小兒用)二十錢　抵抗力のない幼兒の爲に、よい藥を選ぶのは母親の義務であります

各地藥店に販賣す

大學洗眼藥

(別にこれのみ發賣して居ります)

「大學洗眼藥」は、學界に於て硼酸より遙かに強力なりと認められてゐる收斂防腐劑新藥ノイボルミチンを原料として特殊の方法を以て殺菌性の錠劑としたものであります

「大學洗眼藥」で目を洗へば、忽ちその液が濁るので知れる通り、目の中を消毒し、不純物を巧みに洗ひ出し異物を和らげ、腫眼を散らし、痛みを止める事、實に不思議といひたい位であります。誰でも洗つた後の液が濁り切つてゐるので、こんなに目が汚れてゐたのかとビツクリします。それと共に今まで感じた事のないスツキリと目が生返つた樣な氣持よさに二重にビツクリします。故に、「大學洗眼藥」は、目藥が充分よく効く樣に目を整へるため使はれる外、目の抵抗力を強くし、眼病を豫防し、目の美しさを增す爲めの缺くべからざる必需品として盛んに用ひられてゐます

▼藥價▲　十錠入＝十錢　廿一錠入＝廿錢

266

山下汽船　仁川出帆

●阪神、名古屋、武豐　喜久丸　月　日
●大阪、名古屋、東京　第二雲海丸　月　日
●關門、阪神直行　第十五雲海丸　月　日
●東、裕丸　月　日
●關門、阪神、名古屋、京濱　第十六宇和島丸　月　日

川崎汽船株式會社　山下汽船株式會社
協同海運株式會社　電話八二〇・八六七番

嶋谷汽船　仁川出帆

○寄港地…天津、大連、鎭南浦、群山、木浦、釜山、浦項、元山、城津、淸津、雄基、新潟、敦賀、伏木、境、濱田、門司、下關、大阪、神戸、…小樽、函館、根室…

各船共三千噸以上ニシテ無線電信設備アリ

大連天津直行　○田シ須磨丸……貨物船也

仁川發

△鮮海丸　五月　日未明
△大成丸　五月　日未明
△長成丸　五月　日未明
△須磨丸　五月　日未明

裏日本北海道行(群山、木浦經由)

南浦發

代理店三和町　日鮮海運出張所

△鮮海丸　五月廿二日午後
△大成丸　五月　日午後
△長成丸　五月　日午後
△須磨丸　五月　日午後

(臨時寄港地新潟)

仁川發

代理店本町四　日鮮海運株式會社

△鮮海丸　五月廿二日午後
△大成丸　五月　日午後
△長成丸　五月　日午後
△須磨丸　五月　日午後

(臨時寄港地新潟)

○各船共三千噸級優秀貨客船ニシテ無線電信設備アリ

嶋谷汽船株式會社出張所　電話八五番
仁川代理店　日鮮海運株式會社　電話五〇・一〇八番

京城代理店　國際運輸株式會社支店
鎭南浦代理店　日鮮海運出張所

辰馬汽船　仁川出帆

辰山丸　五月廿八日　神戸、大阪行
大新丸　六月五日　阪神、名古屋、東京行
昭吉丸　五月廿二日　日出、大阪、清水、芝浦
喜春丸　月　日　神戸、大阪、名古屋
永代丸　月　日　阪神、清水、芝浦、横濱

仁川本町四丁目　仁川代理店
朝日組回漕部　電話六八二・九六一番

大阪商船沿岸出帆

●神戸、大阪行(群山、木浦經由)
溫州丸　五月　日
△運天丸　五月　日
△海城丸　五月　日
△先島丸　五月　日
△順丸　五月　日
△福州丸　五月　日
●名古屋、清水、横濱、東京行
△平和丸　五月　日
△四川丸　五月廿　日
△宜南丸　月　日
●大連行
關東丸　五月　日
●長崎、鹿兒島、三角行
隴東丸　五月廿四日　前九時

元山出帆

●清津、雄基行
十八小野丸　五月　日　時
●釜山、門司、宇品、神戸、大阪行
山東丸　五月　日　時

內地各港出帆主要航路

●歐洲行毎月一回●南米行毎月一回●濠洲行毎月一回●北米行毎週一回●孟買行毎月二回●南洋行二回●甲谷陀行毎月一回●南米行毎月一回●加利行毎月一回

◇御社意△は船客御斷

大阪商船株式會社仁川支店　電話二二〇・二二一番

京城代理店　國際運輸株式會社支店
群山代理店　仁川本町一丁目　電話一一七〇・本一五九七
仁川港町　電話七六・二三

尼ヶ崎汽船　仁川出帆

●群山、木浦、尾ノ道、阪神　伏見丸　五月二三日
●群山、木浦、阪神　赤城丸　五月二四日
●群山、木浦、尾ノ道、阪神　玉榮丸　五月二六日
●群山、木浦、尾ノ道、阪神　吉福丸　五月　日
●群山、木浦、阪神　正生丸　五月二九日
●群山、木浦、阪神　秀吉丸　月　日

尼崎汽船部尼崎汽船會社代理店
高杉商店回漕部　仁川海岸町(電話五九番)